



野洲慈恵会通信

第33号

ぎおうの里・悠紀の里・悠紀の里びわ・あやめの里・デイセンターさくら・きたの保育園



発行：社会福祉法人野洲慈恵会

TEL：077-586-5444（代表）

住所：〒520-2351 滋賀県野洲市富波甲1340番地1

FAX：077-586-5159

ホームページアドレス <http://care-net.biz/25/yasujikeikai/>



暮らしの中で

共に育つ
子どもたち

きたの保育園 管理栄養士
三島 奈緒子

新年度が始まり早3か月。保育園の子どもたちはひとつ大きくなり、新しいお友達も増えて、にぎやかに暮らしています。
春は草花も次々と芽を出し虫たちも出てきて、わくわくがいつぱいの季節です。外遊びやお散歩を楽しみました。よもぎを見つけると「天ぷらにして〜」と台所にやってくる子どもたち。いろいろな年齢のともだちと、自然に触れて遊び、豊かに暮らす中で、感性をみがきながら育っています。

就任のご挨拶

野洲慈恵会 理事長

奥村 義一



この度、四月一日付で野洲慈恵会理事長に就任いたしました奥村義一です。今後とも前任者同様宜しくお願

い致します。野洲慈恵会との関りは、監事等を担当したとは言え福祉・介護の分野での実務経験がなく、全くの素人です。皆様方からのご指導・ご支援をお願い致します。世間では、二〇二五年問題と言われて久しく、国では昨年社会福祉法が改正され、事業の安定経営、自主・自律的経営を求めています。業界を取巻く環境は、日々厳しく特に、介護報酬の削減や介護職員の安定的な確保が困難な状況にあります。この状況は同業他社も同じ悩みです。ピンチをチャンスに変えるべく、全ての職員が一致団結して乗り切る方針です。「和を以て貴しと為す」をスローガンに、「コミュニケーションを図り、地域に役立ち貢献するよう共に前進しようではありませんか。宜しくご協力の程お願い致します。

悠紀の里

三上保育園との交流会

特別養護老人ホーム悠紀の里 介護職員

宇佐美 七海

5月10日に、三上保育園の園児が芋の苗を植えに悠紀の里に来られました。
毎年恒例の行事となり、可愛らしい園児たちが一生懸命苗を植えている姿に、住民さんは自然とにこやかな表情に。普段小さなお子さんと過ごされる機会が少ない住民さんにとって、貴重な時間を過ごして頂けました。秋にはまた芋ほりに来てくださいますので、たくさん芋が収穫できることを楽しみに、すくすくと育てて欲しいものです。行事を通してこれからも地域交流を大切にしていきます。



あやめの里

職員交流会

特別養護老人ホームあやめの里 管理栄養士

矢間 優子

5月末に働く職員同士のふれあいの場として、「おいしいケーキとサンドイッチ&卓球大会」を実施しました。

毎年ボウリング大会でしたが、数年続いていることと、腕や腰が痛い等で出られない職員もいるため、「卓球ならできるだろうか?」、「ケーキを食べるだけでもいいので参加できないだろうか?」、「施設内で実施したら参加率が高いのではないか?」等、広報委員で検討しました。

卓球台・ネット・ラケットは吉川自治会様より借りることができ、サンドイッチとケーキはバイキング方式にしました。



職員みんな真剣に卓球に参加し、男女各シングルスと、男女ダブルスをしました。施設内で実施していたので、ご利用者が観に来られ、なんと御年90歳の方が卓球に参加されました。会場全体が拍手喝采でした。少しよろめいておられることもありました「まだまだ!」と、スマッシュも決められました!

ケーキとサンドイッチでおなかつぱいになり、卓球で運動もでき、思わぬご利用者の参加もあり、とても楽しい職員交流会でした。



琵琶湖博物館への外出

特別養護老人ホーム ぎおつの里介護職員

西尾里奈

5月22日に県立琵琶湖博物館に出かけました。当日は晴天に恵まれ、とても気持ちの良い外出日和となりました。今回は同年代の男性の入居者様4名と職員4名で出かけました。

博物館に到着してからは、職員とマンツーマンで館内を見学して回りました。熱心に1つ1つの水槽の前で立ち止まり魚の様子を観察されたり、魚の説明を読まれたりと楽しんでおられる様子でした。ナマズの水槽の前では入居者様同士が横並びになりゆつくりと見学されていました。お一人の入居者様はビワコオオナマズの模型に大変興味を示され、実際に触りながら熱心に観察しておられました。

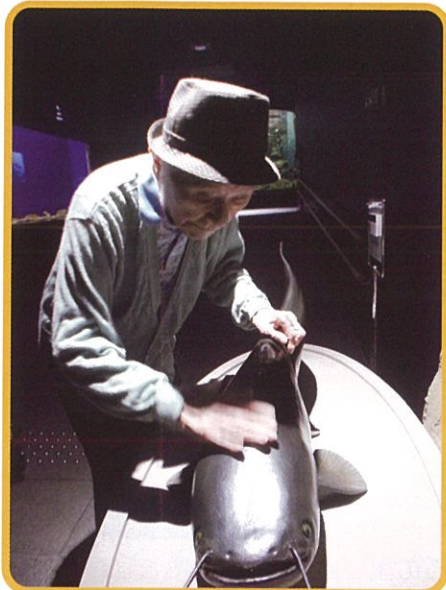

また湖魚を見ると「これは佃煮にして食べたうまいで〜」と魚を見ると、必ず食べ物のお話になる方もおられました。

昼食は博物館内にあるレストランで、好きなメニューを選んで頂き職員と一緒に召し上がって頂きました。注文してから食事の到着を待つ間も話がつきません。若い頃の話や仕事の話等たくさん話題で盛り上がりました。

なかなか出かける事のない博物館へ出かけ、皆さん楽しんでおられ、また魚に興味を示される姿や男性同士で生き生きとお話しをされる姿を見る事ができ、職員も一緒になり楽しい時間を過ごす事が出来ました。

圧巻！三味線の演奏

デイセンターさくら 介護職員

青木奈保子

5月26日、デイセンターさくら2階にはたくさんの椅子が並べられていました。三味線を小学生の頃から続けているというさくらの職員。その職員と三味線を教えられている「白井教室」の先生、教室に通われている方々が演奏しに来てくださいました。「楽しみや」「嬉しいわ」と期待に胸を膨らませるご利用者がたくさんおられました。

いざ演奏がはじまると、その迫力に圧倒され、目を見開いて手を合わせて聴いている方もおられました。馴染みのある「東京音頭」や「斎太郎節」等が流れると一緒に口ずさみました。小学生の男の子が前に立ち、民謡を披露されると皆様の表情がとっても穏やかになり、「ドンパン節」に合わせた体操は思わず笑顔がこぼれました。

あっといっ瞬の1時間で「すごかった」「良かったわ」と興奮冷めやらないご利用者の声をたくさん聞くことが出来ました。白井教室の皆様、素敵な時間をありがとうございました。



平成29年度決算報告書

貸借対照表

平成30年3月31日現在

単位：円

勘定科目	金額	勘定科目	金額
資産の部		負債の部	
流動資産	456,959,965	流動負債	224,033,290
固定資産	2,168,089,465	固定負債	633,625,807
基本財産	1,892,533,023	負債の部合計	857,659,097
その他の固定資産	275,556,442	純資産の部	
		純資産の部	1,767,390,333
資産の部合計	2,625,049,430	負債及び純資産の部合計	2,625,049,430

資金収支計算書

自平成29年4月1日 至平成30年3月31日

単位：円

勘定科目	予算	決算	増減
事業活動収支			
事業活動収入計(1)	1,359,713,000	1,359,163,899	△ 549,101
事業活動支出計(2)	1,285,800,000	1,280,180,790	△ 5,619,210
事業活動等資金収支差額(3)=(1)-(2)	73,913,000	78,983,109	5,070,109
施設整備等収入計(4)	72,005,000	72,005,792	792
施設整備等支出計(5)	122,721,000	121,772,877	△ 948,123
施設整備等資金収支差額(6)=(4)-(5)	△ 50,716,000	△ 49,767,085	948,915
その他活動収入計(7)	5,752,000	5,777,293	25,293
その他活動支出計(8)	25,020,000	25,418,189	398,189
その他活動資金収支差額(9)=(7)-(8)	△ 19,268,000	△ 19,640,896	△ 372,896
当期資金収支差額合計(10)=(3)+(6)+(9)	3,929,000	9,575,128	5,646,128
前期末支払資金残高(11)	357,856,647	357,856,647	0
当期末支払資金残高(12)=(10)+(11)	361,785,647	367,431,775	5,646,128

事業活動計算書

自平成29年4月1日 至平成30年3月31日

単位：円

勘定科目	当年度決算	前年度決算	増減
サービス活動増減			
サービス活動収益計(1)	1,336,105,964	1,279,221,048	56,884,916
サービス活動費用計(2)	1,283,475,885	1,276,163,788	7,312,097
サービス活動増減差額(3)=(1)-(2)	52,630,079	3,057,260	49,572,819
サービス活動外収益計(4)	24,159,193	27,822,033	△ 3,662,840
サービス活動外費用計(5)	27,895,916	32,799,436	△ 4,903,520
サービス活動外増減差額(6)=(4)-(5)	△ 3,736,723	△ 4,977,403	1,240,680
経常増減差額(7)=(3)+(6)	48,893,356	△ 1,920,143	50,813,499
特別増減			
特別収益計(8)	72,152,792	74,458,204	△ 2,305,412
特別費用計(9)	69,744,294	71,952,794	△ 2,208,500
特別増減差額(10)=(8)-(9)	2,408,498	2,505,410	△ 96,912
当期活動増減差額(11)=(7)+(10)	51,301,854	585,267	50,716,587
前期繰越活動増減差額(12)	466,166,411	471,982,395	△ 5,815,984
その他の積立金取崩額(13)	0	0	0
その他の積立金繰入額(14)	10,100,689	6,401,251	3,699,438
次期繰越活動増減差額(15)=(11)+(12)+(13)-(14)	507,367,576	466,166,411	41,201,165

平成30年度新任職員着任式

平成30年4月2日に新しく仲間を迎えた職員の着任式を行いました。平成29年度中に採用になった方が11名、平成30年度から採用となった方が3名です。これからは、配属先は違いますが、野洲慈恵会を支える仲間としてどうぞよろしくお願いたします。



職員を募集しています

野洲慈恵会では、一緒に働いて下さる介護職員や看護職員を募集しています。無資格・未経験の方でも安心して仕事ができるよう、職員が直接指導し習得段階に応じて仕事を覚えていただいています。また、転職の方も社会人経験・介護経験等を考慮しております。

研修計画・資格取得支援制度もございますので、じっくり成長できる職場です。

ご興味ございましたら、ぜひご連絡ください。



連絡先 野洲慈恵会本部（ぎおうの里内）
☎077-586-5444
採用担当 谷

今年も例年通り夏祭りを各施設で開催します。毎年、後援会の皆様やボランティアの皆様のご協力により行っております。ご利用者はもちろん、地域の皆様も自由にご参加頂けます。たくさんのご来場をお待ちしております。

きたの保育園 7月21日(土)
あやめの里 8月5日(日)
悠紀の里 8月25日(土)
ぎおうの里 10月20日(土)

※ぎおうの里は、今年度秋祭りとなります。

※あやめの里は、入所者のご家族のみの参加となります

ぎおうの里 ギャラリー展示品募集

ぎおうの里では四季をとおしてギャラリーを開催しています。



ご利用は無料で、展示スペースは正面玄関と喫茶ぎおうの里の前にあります。主にご利用者やご家族、ボランティア、喫茶にお越しになる方がご覧になります。

ギャラリーの利用を希望される場合は、展示ができるかどうかや方法等について相談させていただきますので、ぜひご連絡下さい。

※写真は、6月に展示して下さった「なでしこの会」さんの押し花です

TEL : 077-586-5444